Relatório de GESTÃO 2021

CENTRO DE CIÊNCIAS AGRÁRIAS E ENGENHARIAS

Este documento foi assinado digitalmente por GUILHERME DE OLIVEIRA BARCHES
Para verificar o original visite: https://api.lepisma.ufes.br/arquivos-assinados/358608?tipoArquivo=O

RELATÓRIO DE GESTÃO - EXERCÍCIO 2021

Relatório de Gestão do Centro de Ciências Agrárias e Engenharias do exercício de 2021 apresentado aos órgãos de controle interno e externo e à sociedade como prestação de contas anual a que o Centro de Ensino, Pesquisa e Extensão está obrigado nos termos do Artigos 26 e 59 do Regimento Geral e Estatuto da Ufes, respectivamente.

Este documento foi assinado digitalmente por GIOVANNI DE CARVALHO RUNES
Para verificar o original visite: https://api.lepisma.ufes.br/arquivos-assinados/358608?tipoArquivo=O

CENTRO DE CIÊNCIAS AGRÁRIAS E ENGENHARIAS - GESTÃO 2021

Louisiane de Carvalho Nunes
Diretora

Giovanni de Oliveira Garcia
Vice-diretor

Kézya Lourenço Barbosa
Secretária

Cinthia Vidal Monteiro da Silva Couto
Seção de Apoio Acadêmico

Vinicius Rodrigues Ferreira
Coordenador das Áreas Experimentais

Guilherme Galhardo Franco
Coordenador do Hospital Veterinário

Este documento foi assinado digitalmente por GIOVANNI DE OLIVEIRA GARCIA:[illegible]ES
Para verificar o original visite: https://api.lepisma.ufes.br/arquivos-assinados/358608?tipoArquivo=O

CHEFES DE DEPARTAMENTO - GESTÃO 2021

DEPARTAMENTO DE AGRONOMIA

- ✓ Chefe: Moises Zucoloto
- ✓ Subchefe: Fábio Ramos Alves
- ✓ Secretária: Luana Barbosa Laurindo

DEPARTAMENTO DE CIÊNCIAS FLORESTAIS E DA MADEIRA

- ✓ Chefe: Fabrício Gomes Gonçalves
- ✓ Subchefe: Rodrigo Sobreira Alexandre
- ✓ Secretária: Valquíria Amorim Zanpirolli

DEPARTAMENTO DE ENGENHARIA RURAL

- ✓ Chefe: Camila Aparecida da Silva Martins
- ✓ Subchefe: Edvaldo Fialho dos Reis
- ✓ Secretária: Fabiana Vidal Monteiro da Silva Marques

DEPARTAMENTO DE ALIMENTOS

- ✓ Chefe: Tarcísio Lima filho
- ✓ Subchefe: Maria Emília Rodrigues Valente
- ✓ Secretária: Elaine Azevedo Nazário Emerik

DEPARTAMENTO DE MEDICINA VETERINÁRIA

- ✓ Chefe: Aline de Menezes Bregonci
- ✓ Subchefe: Leonardo Oliveira Trivilin
- ✓ Secretário: Fagner Fernandes Gazzoni

DEPARTAMENTO DE ZOOTENCIA

- ✓ Chefe: Gercílio Alves de Almeida Junior/Ivan Jannotti Wendling
- ✓ Subchefe: José Geraldo de Vargas Junior/Elaine Cristina Gomes da Silva
- ✓ Secretária: Jorgeana Antônio Azevedo Gonçalves

Este documento foi assinado digitalmente por GUILHERME DE OLIVEIRA GOMES
Para verificar o original visite: https://api.lepisma.ufes.br/arquivos-assinados/358608?tipoArquivo=O

COORDENADORES DE CURSOS DE GRADUAÇÃO - GESTÃO 2021

COORDENADOR DO CURSO DE AGRONOMIA

- ✓ Coordenador: Leandro Pin Dalvi
- ✓ Subcoordenador: Renato Ribeiro Passos

COORDENADOR DO CURSO DE ENGENHARIA DE ALIMENTOS

- ✓ Coordenadora: Patricia Campos Bernardes/ Jussara Moreira Coelho
- ✓ Subcoordenadora: Pollyanna Ibrahim Silva/ Raquel Vieira de Carvalho

COORDENADOR DO CURSO DE ENGENHARIA FLORESTAL

- ✓ Coordenador: Sidney Sara Zanetti
- ✓ Subcoordenador: Ananias Francisco Dias Júnior

COORDENADOR DO CURSO DE ENGENHARIA INDUSTRIAL MADEIREIRA

- ✓ Coordenadora: Rejane Costa Alves
- ✓ Subcoordenador: Humberto Fantuzzi Neto

COORDENADOR DO CURSO DE ENGENHARIA QUIMICA

- ✓ Coordenadora: Lilian Gasparelli Carreira
- ✓ Subcoordenadora: Fernanda Falqueto Salvador

COORDENADOR DO CURSO DE MEDICINA VETERINÁRIA

- ✓ Coordenador: Marcus de Freitas Ferreira
- ✓ Subcoordenadora: Graziela Barioni

COORDENADOR DO CURSO DE ZOOTECNIA

- ✓ Coordenadora: Mariana Duran Cordeiro
- ✓ Subcoordenadora: Mayara Morena Del Cambre Amaral Weller

Este documento foi assinado digitalmente por GOUVIANE DE CARVALHO RUNES
Para verificar o original visite: https://api.lepisma.ufes.br/arquivos-assinados/358608?tipoArquivo=O

COORDENADORES DE CURSOS DE PÓS-GRADUAÇÃO - GESTÃO 2021

COORDENADOR DO CURSO DE PÓS-GRADUAÇÃO EM AGRONOMIA (PRODUÇÃO VEGETAL)

- ✓ Coordenador: José Francisco Teixeira do Amaral
- ✓ Coordenador Adjunto: Willian Bucker Moraes

COORDENADOR DO CURSO DE PÓS-GRADUAÇÃO EM CIÊNCIAS FLORESTAIS

- ✓ Coordenadora: Henrique Machado Dias
- ✓ Coordenador Adjunto: Michel Picanço Oliveira

COORDENADOR DO CURSO DE PÓS-GRADUAÇÃO EM CIÊNCIAS VETERINÁRIAS

- ✓ Coordenador: José de Oliveira Carvalho Neto/ Janaina Cecília Oliveira Villanova Konishi
- ✓ Coordenador Adjunto: Jankerle Neves Boeloni/ José de Oliveira Carvalho Neto

COORDENADOR DO CURSO DE PÓS-GRADUAÇÃO EM CIÊNCIA E TECNOLOGIA DE ALIMENTOS

- ✓ Coordenador: Luciano José Quintão Teixeira
- ✓ Coordenador Adjunto: Sérgio Henrique Saraiva

COORDENADOR DO CURSO DE PÓS-GRADUAÇÃO EM ENGENHARIA QUIMICA

- ✓ Coordenador: Wellington Betencurte da Silva
- ✓ Coordenador Adjunto: Iara Rebouças Pinheiro

COORDENADOR DO CURSO DE PÓS-GRADUAÇÃO EM GENÉTICA E MELHORAMENTO

- ✓ Coordenador: Adésio Ferreira
- ✓ Coordenador Adjunto: Milene Miranda Praça Fontes

Este documento foi assinado digitalmente por GOUVIANE DE CARVALHO RONES
Para verificar o original visite: https://api.lepisma.ufes.br/arquivos-assinados/358608?tipoArquivo=O

Lista de Abreviaturas e Siglas

CAPES - Coordenação de Aperfeiçoamento de Pessoal de Nível Superior
CCA - Centro de Ciências Agrárias
CCAE - Centro de Ciências Agrárias e Engenharias
CCENS - Centro de Ciências Exatas, Naturais e da Saúde
CUn-Ufes - Conselho Universitário da Universidade Federal do Espírito Santo
Enade - Exame Nacional de Desempenho dos Estudantes
Incaper - Instituto Capixaba de Pesquisa e Extensão Rural
PROEX – Pró-Reitoria de Extensão
PRPPG – Pró-Reitoria de Pesquisa e Pós-graduação.
Ufes - Universidade Federal do Espírito Santo
SIAFI – Sistema Integrado de Administração Financeira
SIE - Sistema de Informação para o Ensino

Este documento foi assinado digitalmente por GIOVANNE DE CARVALHO RUNES
Para verificar o original visite: https://api.lepisma.ufes.br/arquivos-assinados/358608?tipoArquivo=O

Sumário

1. Mensagem da Direção 9

2. Ambiente Organizacional, Atuação no Sul do Espírito Santo, Análise de Ambiente. 11

3. Planejamento Estratégico e Governança 14

4. Resultado da Gestão 16

5. Demonstração Contábil 33

Este documento foi assinado digitalmente por GUILHERME DE OLIVEIRA GARCIMES
Para verificar o original visite: https://api.lepisma.ufes.br/arquivos-assinados/358608?tipoArquivo=O

1 Mensagem da Direção

Assim como no ano de 2020, o ano de 2021 foi marcado por desafios para a gestão do CCAE. A continuidade da pandemia da COVID 19 fez com que as atividades acadêmicas e administrativas permanecessem no formato remoto na maior parte do ano. Não obstante, as restrições financeiras das instituições de ensino se tornou não somente a maior das preocupações, mas como também mostrou que o ano de 2021 foi marcado por transformações e necessidade de reconstrução nas universidades federais.

Foi um ano marcado por reuniões exaustivas de planejamento ao retorno das atividades presenciais, que incluíram a necessidade de adequação das instalações físicas, do planejamento novamente para aquisição de EPIs, da reformulação dos planos de biossegurança e do avanço de fase do plano de contingenciamento.

Não bastasse isso, fomos durante, pelo menos, seis meses do ano, coagidos e obrigados a discutir sobre o tema "criação de novas universidades" e "criação de nova universidade a partir do possível desmembramento da Ufes" num momento tão obscuro, sob o ponto de vista econômico e político do país, que trouxe pânico e muitas incertezas à Direção do CCAE e aos membros de nossa comunidade.

Dentre os obstáculos para a gestão do CCAE, destacam-se as inúmeras discussões sobre a Área Experimental de São José do Calçado. Infelizmente, a escassez de recursos orçamentários e financeiros, o quadro de pessoal insuficiente, as dificuldades com transporte e logística e, consequentemente, a baixa procura da comunidade acadêmica para a realização de atividades de ensino, pesquisa e extensão na unidade, nos levaram à proposição de devolução da mesma ao governo do Estado do Espírito Santo. O processo 23068.019893/2021-11.aguarda decisão do Conselho Universitário da Ufes.

Mesmo diante de tantas dificuldades, pudemos verificar alguns avanços alcançados pela gestão do CCAE, como por exemplo, a informatização de todos os processos de compras e unificação dos sistemas que permitiram identificar as aquisições de custeio e capital por unidade, dando maior transparência à aplicação dos recursos pelo Centro. Além disto, o sistema de gerenciamento de atendimento implementado pela secretaria do Centro, a partir do mês de abril de 2021, permitiu expor a quantidade, os tipos/classificação dos atendimentos realizados, bem como os setores/servidores atendidos diariamente.

Outro ponto bastante positivo vem da melhoria do acesso à informação, por meio da Comissão de Comunicação e Marketing do CCAE, à comunidade acadêmica e aos usuários.

Tivemos muitas melhorias na infraestrutura física do Centro, porém ainda são muitas as demandas reprimidas e os recursos destinados ainda são escassos e insuficientes para atendermos a todas. Temos tentado melhorar as condições de trabalho dos servidores docentes e técnicos, principalmente na infraestrutura dos seus ambientes, na medida do possível, no intuito de promover maior satisfação dos servidores para que eles alcancem melhor produtividade.

Este documento foi assinado digitalmente por GOUVIANE DE CARVALHO RONES
Para verificar o original visite: https://api.lepisma.ufes.br/arquivos-assinados/358608?tipoArquivo=O

O ano de 2022 iniciou com o sentimento de esperança por dias melhores. Porém, ainda temos o questionamento: Será que o "pior" já passou? Essa incerteza ainda permanece em nós, pois, continuamos a viver dias incertos uma vez que a Pandemia não acabou. Sabemos que o sucesso de cada passo é fruto do entendimento de que cada conquista deve ser consciente e que devemos priorizar o que é melhor para todos.

Diante de um ano desafiador, a Direção do CCAE agradece primeiramente ao seu quadro de professores e técnicos administrativos em educação. Juntos, continuaremos a trabalhar para consolidar os bons resultados, buscando sempre a satisfação dos nossos alunos e oferecendo educação pública de qualidade. Queremos juntos manter presentes os princípios da confiança, da segurança, da proximidade e do respeito, desenvolvendo soluções apropriadas à comunidade do CCAE e do todos o Campus de Alegre.

Diante dessa perspectiva, apresentamos o Relatório de Gestão do CCAE referente ao ano de 2021. Este documento apresenta os resultados, perspectivas e realidades para que nossas políticas institucionais e instrumentos de gestão estejam alinhados a nossa missão e visão.

Louisiane de Carvalho Nunes e Giovanni de Oliveira Garcia.

Este documento foi assinado digitalmente por GIOVANNI DE OLIVEIRA GARCIA e LOUISIANE DE CARVALHO NUNES
Para verificar o original visite: https://api.lepisma.ufes.br/arquivos-assinados/358608?tipoArquivo=O

2 Ambiente Organizacional, Atuação no Sul do Espírito Santo e Análise de Ambiente.

2.1 Ambiente Organizacional

A organização do CCAE é estruturada conforme estabelecido na resolução 22/2019 do CUn-Ufes e é composta por 121 servidores docentes e 51 técnicos administrativos em educação, distribuídos nas seguintes unidades:

Centro de Ciências Agrárias e Engenharias

- ✓ Secretaria
- ✓ Coordenação de Áreas Experimentais
- ✓ Hospital Veterinário
- ✓ Departamento de Agronomia
- ✓ Departamento de Ciências Florestais e da Madeira
- ✓ Departamento de Engenharia de Alimentos
- ✓ Departamento de Engenharia Rural
- ✓ Departamento de Medicina Veterinária
- ✓ Departamento de Zootecnia
- ✓ Colegiado do Curso de Agronomia
- ✓ Colegiado do Curso de Engenharia de Alimentos
- ✓ Colegiado do Curso de Engenharia Florestal
- ✓ Colegiado do Curso de Engenharia Industrial Madeireira
- ✓ Colegiado do Curso de Engenharia Química
- ✓ Colegiado do Curso de Medicina Veterinária
- ✓ Colegiado do Curso de Zootecnia
- ✓ Programa de Pós-Graduação em Agronomia
- ✓ Programa de Pós-Graduação em Ciência e Tecnologia de Alimentos
- ✓ Programa de Pós-Graduação em Ciências Florestais
- ✓ Programa de Pós-Graduação em Ciências Veterinárias
- ✓ Programa de Pós-Graduação em Engenharia Química
- ✓ Programa de Pós-Graduação em Genética e Melhoramento

Este documento foi assinado digitalmente por GUILHERME DE CARVALHO OLIVEIRA
Para verificar o original visite: https://api.lepisma.ufes.br/arquivos-assinados/358608?tipoArquivo=O

2.2 Áreas de Atuação no Sul do Espírito Santo

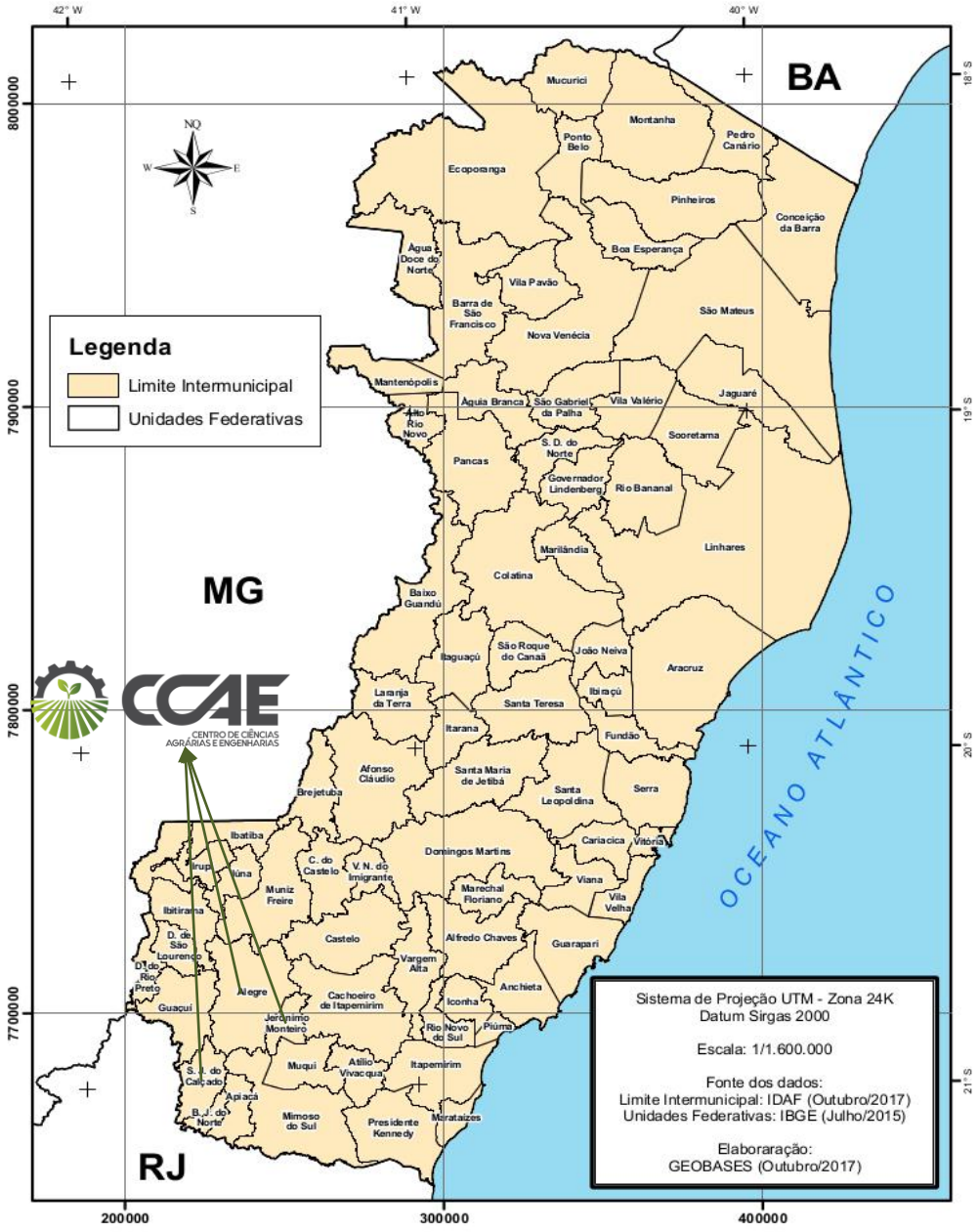

Fonte: Adaptado do Incaper.

Este documento foi assinado digitalmente por GOUVIANE DE CARVALHO RUMES
Para verificar o original visite: https://api.lepisma.ufes.br/arquivos-assinados/358608?tipoArquivo=O

2.3 Análise de Ambiente

Abaixo apresentamos, resumidamente, os principais elementos da análise do ambiente interno (Forças e Fraquezas) e externo (Oportunidades e Ameaças) do CCAE. Baseados nas discussões junto aos diferentes setores e servidores do Centro.

Pontos Fortes	Oportunidades	Pontos Fracos	Ameaças
Oferta gratuita de cursos Interiorização da educação Fomento, inclusão e diversidade Integração entre os seguimentos da comunidade Promoção do desenvolvimento regional	Possibilidade de aperfeiçoar o planejamento institucional para ter mais efetividade no alcance dos objetivos Aumentar o diálogo e a integração com a comunidade por meio do apoio a execução de projetos de ensino, pesquisa e extensão, convênios e parcerias Continuar a ampliar a transparência pública do CCAE Discutir a distribuição orçamentária para o CCAE e sobre as funções gratificadas Melhoria na padronização dos processos de trabalho	Problemas de infraestrutura nas instalações mais antigas e em relação às divisas de terreno Inexistência de dotação orçamentária específica para atender às áreas experimentais Poucas ações em inovação e desenvolvimento tecnológico Dificuldades em apontar melhores indicadores para a distribuição do orçamento destinado ao CCAE Número de servidores técnico-administrativos em educação insuficiente	Contingenciamento no orçamento destinado ao CCAE Diminuição de recursos para manutenção e investimento no CCAE Pouco envolvimento da comunidade externa nas temáticas institucionais Visão distorcida da comunidade externa a respeito do ensino público Ambiente econômico desfavorável para a inserção dos egressos no mercado de trabalho

Este documento foi assinado digitalmente por GOUVIANE DE CARVALHO RUNES
Para verificar o original visite: https://api.lepisma.ufes.br/arquivos-assinados/358608?tipoArquivo=O

3 Planejamento Estratégico e Governança

3.1 Identificação do CCAE

O CCAE, com Direção situada no município de Alegre, Estado do Espírito Santo, foi criado pela Resolução 44 de 22 de dezembro de 2015 do CUn-Ufes, que estabeleceu, no âmbito da universidade o desmembramento do CCA em CCAE e CCENS. Por força da resolução o CCAE é um Centro de Ensino, Pesquisa e Extensão que oferta os cursos de graduação em Agronomia, Engenharia de Alimentos, Engenharia Florestal, Engenharia Industrial Madeireira, Engenharia Química, Medicina Veterinária e Zootecnia. Na pós-graduação são ofertados os programas de Agronomia (Mestrado e Doutorado), Ciências Florestais (Mestrado e Doutorado), Ciências Veterinárias (Mestrado), Ciência e Tecnologia de Alimentos (Mestrado), Engenharia Química (Mestrado) e Genética e Melhoramento (Mestrado e Doutorado).

3.2 Visão do CCAE

Ser referência em educação, ciência e tecnologia no âmbito das ciências Agrárias e Engenharias como uma instituição pública, gratuita, de qualidade e de compromisso social e ambiental.

3.3 Missão do CCAE

Ofertar educação superior inclusiva, pública, gratuita e de qualidade, promovendo a formação integral dos ingressantes para enfrentar e superar as desigualdades sociais, econômicas, culturais e ambientais, garantido a indissociabilidade entre o ensino, pesquisa e extensão e em consonância com as potencialidades e vocações regionais.

3.4 Valores do CCAE

Recursos Humanos	Sociedade	Ações	Meio Ambiente
Equidade	Democracia	Qualidade e excelência	Sustentabilidade
Justiça social	Cooperação	Inovação	Compromisso social
Ética	Respeito a diversidade	Solidariedade	Consciência ecológica

Este documento foi assinado digitalmente por GIOVANNI DE OLIVEIRA GARCIA
Para verificar o original visite: https://api.lepisma.ufes.br/arquivos-assinados/358608?tipoArquivo=O

3.5 Planejamento Estratégico do CCAE

Institucional	Processos	Recursos Humanos	Orçamento
Promover e aperfeiçoar os diferentes níveis de modalidade de ensino	Aperfeiçoar e consolidar as políticas de sustentabilidade	Incentivar parcerias interinstitucionais públicas e privadas	Buscar fontes externas de recursos para melhorias da infraestrutura do CCAE
Fomentar a integração entre o ensino, pesquisa e extensão	Aperfeiçoar os mecanismos de captação de recursos externos	Promover a integração entre os membros da comunidade	Ampliar a captação de recursos extraorçamentários
Promover ações de formação para a cidadania	Aprimorar e fortalecer a comunicação da instituição com a comunidade externa	Promover melhorias nos setores de atendimento à saúde dos servidores e alunos	Promover maior capacidade de execução financeira dos recursos
Promover ações que visem o desenvolvimento econômico, social, ambiental, cultural e político na comunidade	Fortalecer os núcleos de ações afirmativas e de representação estudantil	Auxiliar na promoção de cursos que visem a capacitação/qualificação dos docentes e servidores com foco nos objetivos estratégicos institucionais	Otimizar a utilização dos recursos em ações estratégicas para as melhorias estruturais do ensino
Atualização dos PPCs dos Cursos de Graduação	Contribuir com a política de segurança no campus	Auxiliar nas políticas de incentivo a qualidade de vida dos servidores	
Fortalecer os Programas de Pós-graduação			

Este documento foi assinado digitalmente por GUILHERME DE OLIVEIRA GOMES
Para verificar o original visite: https://api.lepisma.ufes.br/arquivos-assinados/358608?tipoArquivo=O

4 Resultados da Gestão – Ano 2021

4.1 Quadro de pessoal

Durante ano de 2021 foi nomeado para o Hospital Veterinário 01 servidor Técnico em Radiologia proveniente de vaga de aposentadoria do HUCAM, Everson dos Santos Monteiro, para atender à legislação no setor de Diagnóstico por Imagem (solicitação feita em 2018 pela coordenação do Hovet), portaria de nomeação 505 de 16 de setembro de 2021, DOU 17 de setembro de 2021.

Também houve a remoção a pedido da servidora Juliana Carletti de Amorim, ocupante do cargo de Técnico de Laboratório Área, do(a) Departamento de Ciências Naturais - DCN/CEUNES para o(a) Departamento de Engenharia Rural - DER/CCAE (Portaria PROGEP/UFES nº 2.557, de 10 de agosto de 2021), tendo como contrapartida a remoção a pedido da servidora Flaviane Mendonca Ambrozim, ocupante do cargo de Técnico de Laboratório Área, do(a) Departamento de Engenharia Rural - DER/CCAE para o(a) Departamento de Ciências Naturais - DCN/CEUNES (Portaria PROGEP/UFES nº 2.556, de 10 de agosto de 2021).

4. 2. Serviços de Ouvidoria – e-OUV

Quadro setorial do CCAE referentes aos registros de manifestações e pedidos de informação encaminhados à Ouvidoria da UFES:

Discriminação do Assunto ou Tipo de Manifestação	Quantidade
Elogio	1
Comunicação	5
Total	6

4.3 Gestão de Processos Disciplinares

- Foram instauradas duas sindicâncias investigativas (Portaria nº. 017, de 02 de setembro de 2021 e Portaria nº. 028, de 20 de dezembro de 2021).

4.4 Atos administrativos

- Comissão de Seleção e Acompanhamento dos Bolsistas dos Projetos Especiais de Apoio ao Ensino, Pesquisa e Extensão (PaEPE) - Portaria nº 002, de 29 de janeiro de 2021
- Comissão especial responsável pela elaboração de uma proposta para regulamentação das placas de homenagens e do plantio das árvores dos formandos dos cursos de graduação do centro de ciências agrárias e engenharias (CCAE) - Portaria nº 003, de 16 de março de 2021.

Este documento foi assinado digitalmente por GIOVANNI DE CARVALHO RUNES
Para verificar o original visite: https://api.lepisma.ufes.br/arquivos-assinados/358608?tipoArquivo=O

- Comissão de Avaliação do Rebanho - Portaria nº. 008, de 27 de abril de 2021.
- Comissão Própria de Avaliação de Centro de Ensino (CPAC) - Portaria nº 009, de 30 de abril de 2021.
- Comissão Permanente de Avaliação do Rebanho - Portaria nº 011, de 01 de junho de 2021.
- Comissão Especial para análise de viabilidade institucional para a criação de uma Universidade Federal na região sul do Espírito Santo - Portaria nº. 012, de 12 de julho de 2021.
- Comissão Especial para análise da possibilidade de avanço para a Fase 3 do Plano de Contingência - Portaria nº. 013, de 06 de agosto de 2021.
- Grupo de Trabalho (GT) para revisão e consolidação dos atos normativos inferiores a decreto - Portaria nº. 014, de 09 de agosto de 2021.
- Representantes do CCAE na Comissão Permanente de Pessoal Docente (CPPD/UFES) - Portaria no. 019, de 21 de setembro de 2021.
- Representantes do CCAE no Comitê Operador de Dados Pessoais - Portaria nº. 020, de 23 de setembro de 2021.
- Comissão Especial de Biossegurança do CCAE - Portaria nº. 023, de 12 de novembro de 2021.

4.5 Ensino de graduação e Pós-graduação como valor público

Distribuição do quantitativo de discentes nos cursos de graduação e pós-graduação do CCAE no ano de 2021

Tipo	Curso	Matriculados		Concluintes		Evadidos		Trancamentos	
	Semestres	1º	2º	1º	2º	1º	2º	1º	2º
Graduação	Agronomia	282	296	11	0	7	3	0	3
	Engenharia de Alimentos	157	139	7	0	8	5	0	1
	Engenharia Florestal	135	124	1	0	9	4	0	1
	Engenharia Industrial Madeireira	72	79	3	0	6	6	0	2
	Engenharia Química	206	183	9	0	10	2	0	4
	Medicina Veterinária	223	213	11	0	6	1	0	0
	Zootecnia	156	143	3	0	10	3	0	6
Pós-graduação	Agronomia (Produção Vegetal)	76		19		2		0	
	Ciências Florestais	60		23		8		0	
	Ciências Veterinárias	23		17		0		0	
	Ciência e Tecnologia de Alimentos	27		7		5		0	
	Engenharia Química	24		8		2		1	
	Genética e Melhoramento	27		11		1		0	

Este documento foi assinado digitalmente por GOUVIANE DE CARVALHO RUNES
Para verificar o original visite: https://api.lepisma.ufes.br/arquivos-assinados/358608?tipoArquivo=O

Avaliação da qualidade dos cursos de graduação e pós-graduação do CCAE

Tipo	Curso	Conceito junto a Capes (Quadriênio 2017-2020)	Conceito Junto ao Enade (Ano base 2019)
Graduação	Agronomia	-	4
	Engenharia de Alimentos	-	3
	Engenharia Florestal	-	4
	Engenharia Industrial Madeireira	-	5*
	Engenharia Química	-	3
	Medicina Veterinária	-	4
	Zootecnia	-	3
Pós-graduação	Agronomia (Produção Vegetal)	4	-
	Ciências Florestais	4	-
	Ciências Veterinárias	3	-
	Ciência e Tecnologia de Alimentos	3	-
	Engenharia Química	3	-
	Genética e Melhoramento	4	-

* - Ano base 2017.

Número de colações de grau, por curso de graduação em 2021 no CCAE:

Tipo	Curso	Número de formandos
Graduação	Agronomia	33
	Engenharia de Alimentos	21
	Engenharia Florestal	12
	Engenharia Industrial Madeireira	6
	Engenharia Química	33
	Medicina Veterinária	32
	Zootecnia	8

Projetos de Pesquisa, Extensão, Tecnologia e Inovação ativos no ano de 2021 no CCAE

Departamento	Extensão[1]	Pesquisa, Tecnologia e Inovação[2]
Agronomia	11	58
Ciências Florestais e da Madeira	4	62
Engenharia de Alimentos	1	45
Engenharia Rural	8	54
Medicina Veterinária	14	69
Zootecnia	3	32
Total	**43**	**320**

1 – Fonte: PROEX, 2 – Fonte: PRPPG.

Este documento foi assinado digitalmente por GOVERNANCA DE ENSINO DE GRADUACAO.
Para verificar o original visite: https://api.lepisma.ufes.br/arquivos-assinados/358608?tipoArquivo=O

4. 6 Secretaria Geral do CCAE

A Secretaria do Centro de Ciências Agrárias e Engenharias (CCAE) é o setor responsável por assessorar a Direção nas atividades de ensino, pesquisa e extensão, gerenciando informações, auxiliando na execução de tarefas administrativas e em reuniões, marcando e cancelando compromissos. É responsável por coordenar e controlar equipes e atividades, controlar documentos e correspondências do Centro, realizar atendimento e direcionar as demandas do público interno e externo.

Dentre as atribuições do setor está a responsabilidade de organizar em conjunto com a Comissão Especial de Colação de Grau do CCAE as solenidades de colação de grau oficial dos cursos de graduação do Centro, bem como mediar os procedimentos junto à Pró-Reitoria de Graduação (PROGRAD), realizar os procedimentos para a antecipação de colação de grau, quando solicitada pelo aluno e expedir orientações aos estudantes e atribuir procedimentos à sessão oficial de colação de grau.

Também é função da Secretaria do CCAE dar suporte as Comissões criadas pela Direção, inclusive participar da Comissão de Seleção do PaEPE sendo responsável cadastro dos projetos, mensalmente receber e cobrar dos coordenadores dos projetos as frequências dos bolsistas, realizar a frequência no sistema PIB/UFES e ainda estar em contato direto com a PROPLAN para atender as demandas dos bolsistas e coordenadores.

Além disso, a Secretaria do CCAE é o setor responsável por assessorar o Conselho Departamental quanto à legislação e normas aplicáveis ao Centro, pela preparação do expediente do Conselho, elaboração das agendas das reuniões, adoção de providências para a realização das sessões, bem como por secretariar reuniões e redigir suas atas, atender as solicitações dos conselheiros, manter-se atualizada com toda legislação de interesse do Centro, promover o atendimento e orientação às partes interessadas junto ao Conselho Departamental, manter articulação com os órgãos da Universidade, do Centro e Departamentos do Centro, exercer outras atribuições que forem determinadas pelo presidente do Conselho Departamental e dar cumprimento às normas de funcionamento interno, auxiliar as Comissões Permanentes do Conselho, receber e fazer a triagem do expediente que for destinado ao Conselho Departamental, dando-lhe o encaminhamento adequado, incumbir-se das providências necessárias à convocação dos membros do Conselho, e manter, em registro exclusivo e com índice, todas as decisões do Conselho, anotando o assunto, a decisão e a data de decisão.

Relatório de Atendimentos – 2021:

No ano de 2021 a Secretaria do CCAE iniciou o registro de seus atendimentos por meio da utilização do Sistema de Gestão de Serviços (http://sgs.alegre.ufes.br), a fim de gerar dados e possibilitar o planejamento por meio da identificação dos períodos de maior demanda, dos assuntos mais solicitados, do tipo de atendimento mais procurado e outros.

Nesse sentido, os gráficos abaixo demonstram o quantitativo de atendimentos do setor por mês, por tipo de solicitante, por tipo de atendimento e por assunto, respectivamente, no período de abril a dezembro de 2021:

Este documento foi assinado digitalmente por GIOVANNI DE OLIVEIRA GARCIA.
Para verificar o original visite: https://api.lepisma.ufes.br/arquivos-assinados/358608?tipoArquivo=O

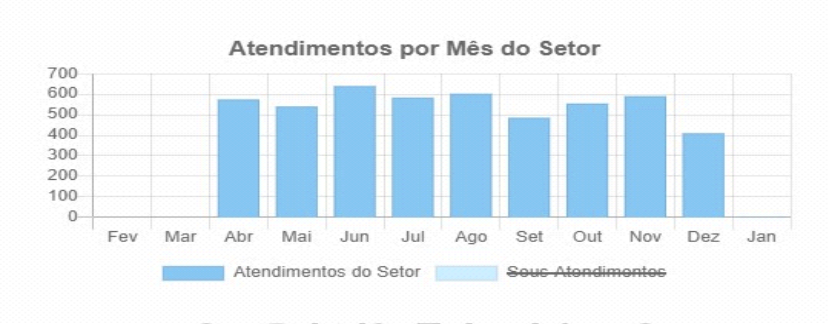

Fonte: Sistema de Gestão de Serviços (http://sgs.alegre.ufes.br)

Considerando o Gráfico de Atendimentos por Mês do Setor percebemos que a demanda de atendimentos da Secretaria do CCAE é cerca de 600 atendimentos/mês inclusive nos períodos de recesso acadêmico o que nos mostra uma alta demanda de trabalho que atualmente é realizada por 2 servidoras.

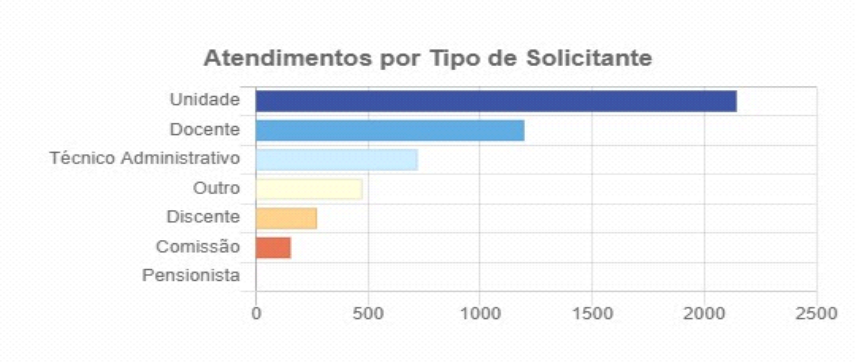

Fonte: Sistema de Gestão de Serviços (http://sgs.alegre.ufes.br)

O Gráfico de Atendimentos por Tipo de Solicitante nos mostra que a maior demanda da Secretaria do CCAE está no atendimentos das Unidades pertencentes ao Centro, como a Direção, os Departamentos, Colegiados e Programas de Pós-Graduação. O que nos revela a importância do trabalho da Secretaria do CCAE na dinâmica de trabalho do Centro de Ciências Agrárias e Engenharias.

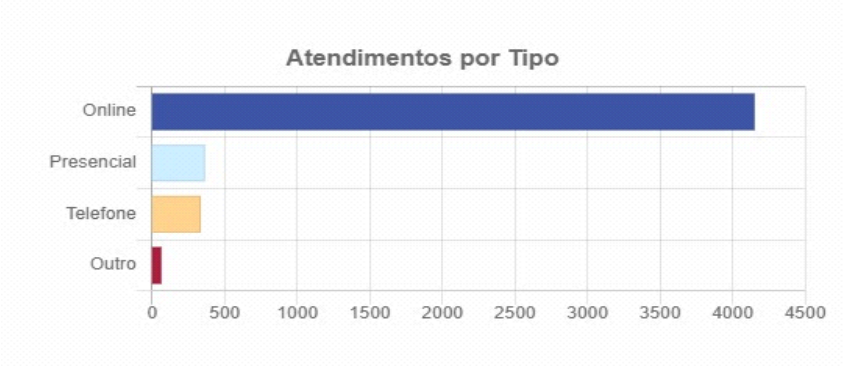

Fonte: Sistema de Gestão de Serviços (http://sgs.alegre.ufes.br)

Este documento foi assinado digitalmente por GIOVANNI DE OLIVEIRA GARCIA
Para verificar o original visite: https://api.lepisma.ufes.br/arquivos-assinados/358608?tipoArquivo=O

Considerando o período de Pandemia de COVID-19 e a autorização pela Universidade de Trabalho Remoto percebemos que a maioria dos atendimentos no ano de 2021 foi *online* porém, se considerarmos o curto período de retorno às atividades presenciais podemos perceber que a demanda presencial e por telefone foi alta, em torno de 300 a 400 atendimentos.

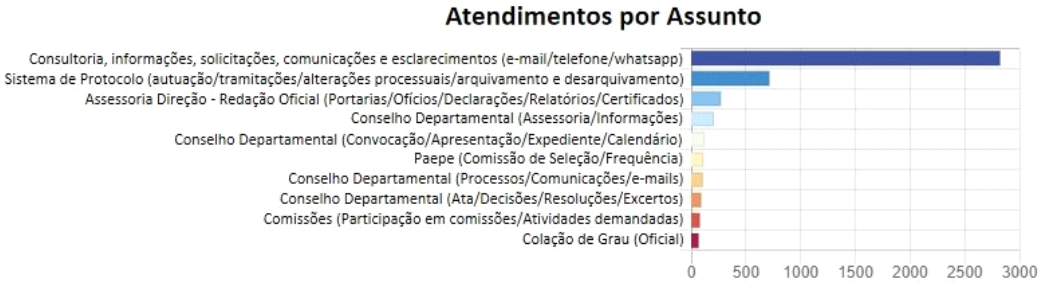

Fonte: Sistema de Gestão de Serviços (http://sgs.alegre.ufes.br)

Já o gráfico de Atendimentos por Assunto nos mostra, corroborando com os gráficos anteriores que a maior demanda da Secretaria do CCAE é de atendimento ao público, seja ele interno ao CCAE ou externo com mais de 2500 atendimentos direcionados à Consultoria, informações, solicitações, comunicações e esclarecimentos (e-mail, telefone e Whatsapp). Ainda percebemos o grande fluxo de correspondências recebidas pela Secretaria do CCAE para encaminhamentos e providências, quando analisamos o quantitativo de atendimentos relacionados ao Sistema de protocolo, sendo aproximadamente 700 atendimentos que são na verdade ocasiões em que as secretárias acessaram o sistema de protocolo não caracterizando o quantitativo final de documentos que circularam na Secretaria do CCAE mas sim o número de vezes que as servidoras acessaram o sistema de protocolo, não ficando registrado aqui o tempo gasto deste processo.

Equipe:

Kézya Lourenço Barbosa - Chefe da Secretaria - CCAE

Cinthia Vidal Monteiro da Silva Couto - Seção de Apoio Acadêmico

Horário de Funcionamento: 8h às 12h - 13h às 17h

4.7 Comissão de Comunicação e Marketing do CCAE

A comissão permanente de comunicação e marketing do CCAE, denominada ComunicaCCAE é constituída pelas professoras Isabella Vilhena Freire Martins (presidente), Jussara Moreira Coelho e Graziela Batista Vidaurre e foi instituída pela portaria nº 14, de 26 de junho de 2020. O objetivo da comissão é articular, propor, coordenar, executar e divulgar as ações de comunicação e marketing no âmbito do Centro de Ciências Agrárias e Engenharias (CCAE) da Universidade Federal do Espírito Santo (UFES), visando a promoção das atividades de ensino, pesquisa e extensão.

Este documento foi assinado digitalmente por GIOVANNI DE OLIVEIRA GARCIA.
Para verificar o original visite: https://api.lepisma.ufes.br/arquivos-assinados/358608?tipoArquivo=O

Para iniciar suas funções, a comissão se reuniu e deliberou as metas e o cronograma de apresentação de reportagens e demais tarefas de divulgação de ações. Foram realizadas reuniões com leituras dos manuais de comunicação da Superintendência de Comunicação (SUPEC) da Ufes. Reuniões com o representante da Supec para os campi do interior, Vinicius Fontana, também foram realizadas com o intuito de direcionar as ações da ComunicaCCAE.

No ano de 2020 o ComunicaCCAE divulgou as ações do CCAE, incluindo matérias dos cursos de graduação, de pós-graduação e projetos de pesquisa e extensão, entre outras atividades. Em 2021 as atividades foram focadas na divulgação dos diversos setores administrativos do CCAE e do CCENS, e matérias sobre Empresas Juniores, internacionalização e reabertura do Hospital Veterinário. Todas as matérias citadas acima foram divulgadas no site (http://www.alegre.ufes.br) e nas redes sociais do campus (Instagram: https://www.instagram.com/alegreufesoficial/ e Facebook: UFES – Campus de Alegre: https://fb.me/alegreufes/).

A partir de setembro de 2021, e em discussão com o setor de comunicação e a diretoria do CCAE, foi criado o perfil do instagram específico para o CCAE (Instagram: https://www.instagram.com/ccae.ufesoficial/) assim como o e-mail institucional (comunicaccae@ufes.br). Neste momento, foi enviado uma mensagem a toda comunidade do CCAE informando o novo contato para envio de material de divulgação e informes a serem divulgados nas redes sociais do Centro. Foi criada também uma logo para uso no perfil do instagram:

O perfil do CCAE no instagram possui atualmente 2.052 seguidores e 60 publicações no feed, além de 111 nos stories. Nos últimos 90 dias o perfil alcançou 4299 contas do instagram.

Em outubro de 2021 a comissão concorreu a bolsas PAEPE II e foi contemplada com 2 vagas, tendo então os discentes Jessica Valadares Turino e Pedro Henrique Steill de Oliveira como bolsistas atuais da ComunicaCCAE.

No cronograma de divulgação, foram preparadas matérias sobre a Logo do CCAE e mensagem da direção, História do CCAE, Áreas experimentais e HOVET, cursos de graduação ligados ao CCAE e cursos pós-graduação ligados ao CCAE.

Foi realizada também divulgação a pedido da Direção do Centro da agenda da Diretora Professora Louisiane de Carvalho Nunes, datas comemorativas como dia do professor, comemoração do dia dos profissionais ligados ao CCAE, entre outros, além de notas a comunidade acadêmica e informes sobre colação de grau, restaurante universitário e outros.

Equipe: Isabella Vilhena Freire Martins (presidente), Jussara Moreira Coelho e Graziela Batista Vidaurre

Contatos: comunicaccae@ufes.br e comunicaccaeufes@gmail.com

Este documento foi assinado digitalmente por GIOVANNE DE CARVALHO NUNES
Para verificar o original visite: https://api.lepisma.ufes.br/arquivos-assinados/358608?tipoArquivo=O

4.8 Coordenação das Áreas Experimentais

As Áreas Experimentais constituem um órgão vinculado à Direção do CCAE, distribuídas em três municípios: Alegre (88,57 ha), São José do Calçado (121,22 ha) e Jerônimo Monteiro (5,50 ha). Essas têm por finalidades: i. Apoiar e colaborar com as atividades de ensino de graduação e pós-graduação dos cursos da área de Ciências Agrárias; ii. Dar suporte às atividades de pesquisa e extensão, contribuindo para o desenvolvimento institucional e da comunidade; iii. Desenvolver atividades agrícolas, pecuárias, florestais e ambientais dentro de sistemas ou módulos que possam servir de áreas demonstrativas.

Por essas razões a Coordenação de Áreas Experimentais do CCAE dispõe dos seguintes setores: I. Produção animal: apicultura; aquicultura; avicultura; bovinocultura de corte; bovinocultura de leite; caprinocultura; equideocultura; fábrica de ração; forragicultura; ovinocultura e suinocultura; II. Produção vegetal: conservação da biodiversidade; culturas anuais e perenes; fruticultura; olericultura; recursos hídricos e setor de apoio às pesquisas em produção vegetal; III. Silvicultura e propagação de plantas florestais: silvicultura e viveiro florestal.

Devido aos cuidados preventivos contra a COVID-19, não foi possível o atendido aos mais de 110 alunos com atividades no setor de Produção Animal e aos 165 alunos do setor de Produção Vegetal, os quais foram contemplados no ano de 2019. Mesmo assim, no ano 2021, foram atendidas cerca de 22 solicitações para manutenção dos estandes de aulas práticas e implantação e apoio aos projetos de pesquisas, conforme a listagem apresentada no Anexo I. Vale destacar que, diversos alunos realizam estágio nos setores de produção das Áreas Experimentais, principalmente no setor de produção Animal. Este setor, ainda, foi submetido a reformas estruturais, que geram novos ambienteis, tais como: banheiros, vestiário, cozinha, escritório e sala de ordenha.

Por outro lado, inerente ao caos da pandemia do COVID-19, a equipe da Coordenação de Áreas Experimentais manteve os cuidados aos animais rigorosamente, assim como as manutenções dos diversos plantios das áreas experimentais, respeitando-se as normas de segurança. Novos plantios foram realizados, incluindo a renovação das lavouras de forragens com cana-de-açúcar, capim Capiaçu e milho. Não somente a ampliação, mas também valendo-se de mudas mais adaptadas as condições de nossa região, possuindo maior produtividade; promoveu-se novos estandes de aulas práticas, com instalação e manutenção do Infectário de Plantas e Viveiro de Plantas Ornamentais e; expansão das unidades demonstrativas da fruticultura, com plantio de novas espécies frutíferas.

Além disso, continuou-se a manutenção, ampliação e conservação das áreas de preservação permanente, principalmente as pertencentes às margens do rio Alegre. Ainda foi feito a recuperação e manutenção das margens da barragem de águas da Área Exp. de São José do Calçado, com plantio de mais de 500 espécies

Este documento foi assinado digitalmente por GOUVIANE DE CARVALHO RONES
Para verificar o original visite: https://api.lepisma.ufes.br/arquivos-assinados/358608?tipoArquivo=O

nativas. Sobretudo, houve o desfazimento, por meio de leilão, de 90 animais bovinos da Fazenda Experimental de São José do Calçado, isto é, cerca de 75% do número total de animais. Com isso, foi possível chegar próximo a taxa de lotação ideal de animais para aquela propriedade. Por fim, anualmente é demandado a aquisição de diversos insumos, necessários a manutenção das espécies vegetais e sobrevivência dos animais, tanto materiais permanentes, como de consumo.

Vinicius Rodrigues Ferreira - Coordenador e Presidente Interino do Conselho Gestor das Áreas Experimentais
Prof. André da Silva Xavier – Departamento de Agronomia
Prof.ª Elzimar de Oliveira Gonçalves – Departamento de Engenharia Florestal
Prof. Marco Tulio Costa Almeida – Departamento de Zootecnia
Prof. Edivaldo Fialho dos Reis – Departamento de Engenharia Rural
Prof. Antonio Maradini Filho – Departamento de Engenharia de Alimentos
Prof. José de Oliveira Carvalho – Departamento de Medicina Veterinária
Discente Carlos Antônio Peluzio Silva – Graduações do Centro de Ciências Agrárias e Engenharia
Discente Diego Pereira do Couto – Programa de Pós-Graduação em Produção Vegetal
OBS - Os anexos I e II, encontram-se disponíveis no documento avulso: 23068.002026/2022-27

4.9 Hospital Veterinário

4.9.1 Apresentação

O Hospital Veterinário (HOVET) do CCAE – UFES está localizado na área experimental de Rive, distrito de Alegre, KM 77 da BR-482, estrada que liga os municípios de Alegre e Jerônimo Monteiro. O HOVET oferece serviços veterinários a animais de companhia, produção, silvestres e exóticos com atendimento médico clínico e cirúrgico, diagnóstico laboratorial, exames de imagem e anatomopatológico, sendo o único hospital veterinário de instituição pública no estado. Os atendimentos são realizados com hora marcada durante o horário de funcionamento do mesmo, sendo uma opção a custos acessíveis e de referência no atendimento.

No ano de 2020 o HOVET, como quase todos os setores da instituição, foi afetado pela pandemia e pelo seu fechamento a partir do mês de março, permanecendo apenas o atendimento aos animais de propriedades da UFES, nas áreas experimentais de Rive e de São José do Calçado.

Durante o ano de 2021, apesar da permanência da pandemia da COVID-19, o HOVET retomou o funcionamento a partir de fevereiro, com um plano de contingenciamento e cronograma de retorno aprovado na portaria 001 de 28 de janeiro de 2021. A portaria aprovou o turno reduzido de 4 horas diárias, observando os momentos estipulados no Plano de Biossegurança da UFES bem como observando a casuística de casos da COVID-19 na cidade de Alegre e entornos. Todas as atividades foram desenvolvidas com medidas de contingência de acordo com a Resolução 37/2020 CUn/UFES, do Ministério da Saúde, de outras instâncias do governo federal, estadual e municipal, bem como as emitidas pelo COE/UFES.

Este documento foi assinado digitalmente por GUILHERME DE OLIVEIRA GOMES
Para verificar o original visite: https://api.lepisma.ufes.br/arquivos-assinados/358608?tipoArquivo=O

A partir de julho de 2021 e devido ao avanço da vacinação da população e dos servidores do HOVET, a coordenação decidiu pelo retorno em tempo integral, retornando o turno para 8 horas diárias, com atendimento realizado com agendamento prévio. Todas as medidas de prevenção a COVID-19 foram mantidas conforme resoluções e outras normativas da UFES.

4.9.2 Visão do HOVET

Ser referência em saúde única, realizando atendimento clínico, cirúrgico e apoio laboratorial a animais de companhia, de produção, silvestres e exóticos no estado do Espírito Santo e regiões circunvizinhas, servindo de laboratório de ensino, pesquisa e extensão para programas de graduação e pós-graduação do campus de Alegre.

4.9.3 Missão do HOVET

Atender animais com qualidade e excelência, através de uma estrutura hospitalar equipada e capacitada, propiciando aos pacientes um diagnóstico rápido e tratamentos eficazes, realizados por profissionais especializados e diferenciados.

Fornecer um ambiente de aprendizado teórico-prático de qualidade para a formação profissional de Médicos Veterinários e demais profissionais envolvidos na área animal e saúde única.

4.9.4 Valores do HOVET

Ética, Respeito ao paciente, Qualidade técnica, Capacitação, Educação continuada e Compromisso social

4.9.5 Gestão 2021

Douglas Severo Silveira – Coordenador
Andressa Cristina Gusmão Pontini Schimidit - Sub-coordenadora
Período: Janeiro a Março de 2021.

Guilherme Galhardo Franco – Coordenador
Isabella Vilhena Freire Martins - Sub-coordenadora
Período: Abril a Dezembro de 2021.

Docentes
Profa. Dra. Karina Preising Aptekman - Clínica de animais de companhia
Prof. Dr. DouglasSevero Silveira - Anatomia animal
Profa. Dra. Carla Braga Martins - Reprodução animal
Prof. Dr. Dirlei Molinari Donatele - Inspeção de Produtos de Origem Animal
Profa. Dra. Graziela Barioni - Laboratório Clínico
Profa. Dra. Isabella Vilhena Freire Martins - Parasitologia Animal
Profa. Dra. Jankerle Neves Boeloni - Patologia e Parasitologia Animal
Prof. Dr. José de Oliveira Carvalho Neto - Reprodução Animal

Este documento foi assinado digitalmente por GUILHERME GALHARDO FRANCO
Para verificar o original visite: https://api.lepisma.ufes.br/arquivos-assinados/358608?tipoArquivo=O

Prof. Dr. Leonardo Oliveira Trivilin – Farmacologia
Profa. Dra. Leticia Leal de Oliveira - Cirurgia de animais de companhia
Profa. Dra. Louisiane de Carvalho Nunes - Patologia Animal
Prof. Dr. Marcos Santos Zanini - Microbiologia
Prof. Dr. Marcus de Freitas Ferreira - Microbiologia
Prof. Dr. Rafael Otaviano do Rêgo = Clínica de animais de produção

Técnicos administrativos em educação
Andressa Cristina Gusmão Pontini Schimidt - Médica Veterinária - Clínica de Animais de companhia
Carlos Alberto Moreira Junior - Médico Veterinário - Clínica e cirurgia de animais de produção
Guilherme Galhardo Franco - Médico Veterinário - Clínica cirúrgica de animais de companhia
Ítalo Câmara de Almeida - Auxiliar de Veterinária e Zootecnia
Ronaldo Eugênio de Oliveira - Técnico de Laboratório – Área Análises Clínicas
Thiago Queiroz Pereira - Técnico em Radiologia
Everson dos Santos Monteiro - Técnico em Radiologia

4.9.6 Atendimentos e receitas

Atendimentos e exames realizados no HOVET entre 01 de fevereiro e 17 de dezembro de 2021.

Unidade/tipo	Simples	Complexo	Retorno	Total de procedimentos
Clínica De Pequenos	330	112	265	**707**
Clínica De Grandes	39	7	0	**46**
Imagem	55	0	0	**55**
Cirurgia De Pequenos	57	58	0	**115**
Cirurgia de Grandes	26	3	0	**29**
Anestesia de Pequenos	0	96	0	**96**
Anestesia de Grandes	24	2	0	**26**
Atendimento Externo De Grandes	54	0	-	**54**
Exames laboratoriais	2673	28	0	**2701**
Necrópsia	32	10	0	**42**
Total	**-**	**-**	**-**	**3871**

Este documento foi assinado digitalmente por GUILHERME GALHARDO FRANCO
Para verificar o original visite: https://api.lepisma.ufes.br/arquivos-assinados/358608?tipoArquivo=O

Atendimentos do HOVET aos animais de propriedade da UFES no ano de 2021.

O setor de grandes animais e laboratórios/necropsia realizam serviços em todos os animais da UFES atendidos nas áreas experimentais de Rive e de São José do Calçado. Os recursos orçamentários disponíveis e gastos realizados no ano de 2021 encontram-se discriminado nos quadros abaixo..

Quadro de receitas no ano 2021

Fonte do Recurso	Valores
Superávit 2020	R$ 214.259,46
Fonte 112 - FORDHOV/ANDIFES	R$ 141.480,00
Fonte 250 - Verba Própria - Atendimentos	R$ 81.880,10
TOTAL	**R$ 437.619,56**

Em relação a Receita própria do HOVET, recurso arrecadado via GRU, seguem abaixo valores mensais:

Mês	Valor arrecadado
JANEIRO	R$ 0,00[1]
FEVEREIRO	R$ 150,00
MARÇO	R$ 2.947,00
ABRIL	R$ 5.394,20
MAIO	R$ 5.208,40
JUNHO	R$ 4.854,25
JULHO	R$ 9.911,75
AGOSTO	R$ 11.273,25
SETEMBRO	R$ 16.865,50
OUTUBRO	R$ 12.007,25
NOVEMBRO	R$ 13.268,50
DEZEMBRO	R$ 0,00[2]
TOTAL	**R$ 81.880,10**

[1]Em janeiro o Hovet encontrava-se fechado devido as férias coletivas dos servidores e a pandemia da Covid 19.
[2]Em dezembro os dados não foram enviados até o momento.

Foi montado um processo de compra para aquisição de material de consumo para o HOVET no valor de R$83.000,00, entretanto, só foram adquiridos em torno de R$20.000,00.

Em equipamentos, foram solicitados via pregão número 2016-2021 o equivalente a R$280.000,00 e foram adquiridos R$161.315,00 (valor da ata do pregão). Segue a listagem dos itens adquiridos:

- Bomba de infusão
- Micropipeta
- Autoclave
- Lâmpada vapor mercúrio

Este documento foi assinado digitalmente por GIOVANNI DE OLIVEIRA GARCIA.
Para verificar o original visite: https://api.lepisma.ufes.br/arquivos-assinados/358608?tipoArquivo=O

- Equipamento diagnóstico clínico (analisador de eletrólitos)
- Tosador uso veterinário
- Microscópios
- Equipamento acessório animal (calha para uso em US e RX)
- Carros de emergência hospitalar
- Mesa auxiliar hospitalar
- Banho ultrasônico
- Carros de limpeza
- Equipamento diagnostico clinico (Neurolocalizador/Estimulador de Nervos Periféricos para Anestesia Regional)
- Aparelho de anestesia inalatória com ventilador automático
- Aparelho iluminador transdérmico
- Centrífuga
- Bisturi elétrico

A partir dos resultados dos pregões, foram montados processos de compra de aquisição por dispensa de licitação e contratação de serviços, conforme tabela abaixo:

Aquisição de material de consumo e serviços via compra direta	Valores
Solicitação número 0491/2021 - Aquisição emergencial de ração canina para o Hovet	R$ 10.414,80
Solicitação número 0470/2021 - Contratação de empresa com dosímetros de raios-X para o Hospital Veterinário	R$ 3.498,00
Solicitação número 0456/2021 -Aquisição de equipamentos para o serviço de cardiologia do Hovet	R$ 10.980,00
Solicitação número 0445/2021 - Contratação de serviço especializado para controle de qualidade radiológica	R$ 6.150,00
Solicitação número 0432/2021 - Contratação de manutenção de equipamento de hematologia do Hovet	R$ 3.500,00
Solicitação número 0420/2021 - Aquisição de urgência de medicamentos e produtos hospitalares para o HOVET	R$ 17.209,64
Solicitação número 0470/2021 - Contratação de empresa com dosímetros de raios-X para o Hospital Veterinário	R$ 3.498,00
TOTAL	**R$ 51.752,44**

Este documento foi assinado digitalmente por GOUVIANE DE CARVALHO RONES
Para verificar o original visite: https://api.lepisma.ufes.br/arquivos-assinados/358608?tipoArquivo=O

Relatório de despesas empenhadas e pagas até o momento.

Natureza da despesa	Valores empenhados
339030 – custeio: material de consumo	R$ 135.251,61
339039 – custeio: serviços	R$ 29.131,50
449052 – material permanente	R$ 246.171,10
TOTAL	**R$ 410.554,21**

4.9.7 Obras

Obras e equipamentos concluídos/adquiridos no ano de 2021:

Foram consolidadas a obra da lavanderia e a instalação de vários equipamentos no setor, com a colaboração da diretoria de infraestrutura setorial sul.

4.10 Infraestrutura do CCAE

Durante o ano de 2021 foram continuadas as ações de melhorias nas estruturas físicas do *Campus* cujo recurso não foi dividido por Centro de Ensino, de forma a atender estruturas de ambos os Centros do *Campus* de Alegre, bem como das áreas comuns aos dois Centros. O apoio à infraestrutura é feito pela Diretoria de Infraestrutura Setorial Sul cujas ações detalhadas realizadas em 2021 constam no relatório anual de gestão da DIS, conforme documento avulso nº 23068.005072/2022-88.

Seguem abaixo algumas das ações de melhorias de infraestrutura realizadas no ano de 2021.

Quantitativo de Solicitações de Serviços (referentes aos contratos 01/2016, 31/2018 e 01/2020) registrados do Sistema de Gestão de Demandas – 2021 (Fonte: http://sgd.ufes.br/front/ticket.php).

Tipo de manutenção	Solicitações Efetuadas	Solicitações Solucionadas
Manutenção Predial	675	591
Manutenção Equipamentos Laboratório	204	106
Manutenção Ar Condicionado	153	112

*Observação: só foram consideradas as solicitações realizadas pelo CCAE.
Fonte: Adaptado do Quadro 13 do Relatório Anual de Gestão 2021 da Diretoria de Infraestrutura Setorial Sul.

Este documento foi assinado digitalmente por GUILHERME DE CARVALHO GOMES
Para verificar o original visite: https://api.lepisma.ufes.br/arquivos-assinados/358608?tipoArquivo=O

Relação de obras/serviços de engenharia fiscalizadas(os)/coordenadas(os) pela equipe do Setor de Engenharia – 2021

Descrição de Obra / Serviço	Empresa	Situação	Custo Total (R$)
Reforma e Ampliação do Restaurante Setorial Processo 23068.020550/2015-51	TREZE Material de Construção LTDA EPP CNPJ 01.070.171/0001-50	Concluído	R$ 1.232.369,23
Elaboração de Projeto Estrutural e Execução de Obra de Muro de Arrimo para Contenção de Encosta, próximo ao Almoxarifado Setorial do *Campus* de Alegre Processo 23068.047258/2020-15	ACP Recons Engenharia LTDA CNPJ 34.848.877/0001-59	Concluído	R$ 357.600,00
Elaboração de Projeto e execução de serviços para estabilização da estrutura da Laje e remanejamento de carga do telhado do Prédio H (DCFM/CCAE) Processo 23068.058216/2020-37	ACP Recons Engenharia LTDA CNPJ 34.848.877/0001-59	Concluído	R$ 303.984,04
Instalação Sistema de Prevenção e Combate Incêndio REUNI – Adequações Arquitetônicas da Edificação Processo 23068.040261/2020-35	TREZE Material de Construção LTDA EPP CNPJ 01.070.171/0001-50	Em execução (fase final)	R$ 330.981,12
Construção do Prédio Laboratorial de Estudos em Bioenergia (NEBES) Processo 23068.040258/2021-11	TREZE Material de Construção LTDA EPP CNPJ 01.070.171/0001-50	Em execução	R$ 2.128.471,33
Construção do Almoxarifado de Reagentes Químicos Controlados Processo 23068.040270/2020-26	TREZE Material de Construção LTDA EPP CNPJ 01.070.171/0001-50	Processo de contratação concluído – em fase de ajustes administrativos para iniciar a obra/serviço	R$ 749.994,70

Fonte: Quadro 4 do Relatório Anual de Gestão 2021 da Diretoria de Infraestrutura Setorial Sul.

Este documento foi assinado digitalmente por GOUVIANE DE CARVALHO RONES
Para verificar o original visite: https://api.lepisma.ufes.br/arquivos-assinados/358608?tipoArquivo=O

Relação das ações do Plano de Enfrentamento à Covid-19 fiscalizadas / coordenadas pela equipe do Setor de Manutenção e Infraestrutura Urbana – 2021

Descrição do Serviço
Adequação das grades das janelas modelo maxim-ar – Prédio Laboratorial / Ciclo Básico e Prédio Laboratorial / REUNI
Reparo das janelas (modelo maxim-ar) – Prédio Laboratorial / Ciclo Básico, Prédio Laboratorial / REUNI e Prédio Administrativo
Substituição das janelas (madeira) danificadas / Prédio Central
Adequações Secretaria Unificada de Graduação (SUGrad) – Prédio Central
Adequações Biblioteca Setorial
Adequações Gabinetes de Professores – Prédio Central (primeiro e segundo andar)
Substituição das torneiras dos banheiros coletivos para as de modelo de pressão
Instalação de dispensadores de álcool gel / sabão líquido – banheiros coletivos, corredores, salas de aula e laboratórios
Demarcação de posição em fila de espera, respeitando o distanciamento social, para atendimento na Biblioteca Setorial Sul (Alegre e Jerônimo Monteiro) e no Restaurante Universitário Setorial Sul (Alegre e Jerônimo Monteiro)
Instalação de barreiras de acrílico – Biblioteca Setorial Sul, SUGrad, SUD e SASAS

Fonte: Quadro 12 do Relatório Anual de Gestão 2021 da Diretoria de Infraestrutura Setorial Sul.

Demandas de obras e serviços do *Campus* de Alegre, em elaboração / revisão de projetos:

Descrição da Obra / Serviço	Situação	Entrega do Projeto
Adequação / Ampliação da Unidade de Processamento de Madeira (DCFM, em Jerônimo Monteiro)	Em fase de revisão dos projetos	2022
Edificação do Laboratório Propagação de Plantas	Em fase de revisão dos projetos	2022
Drenagem na Área do Departamento de Ciências Florestais e da Madeira, em Jerônimo Monteiro	Em fase de revisão dos projetos	2022
Edificação de Anexo para Laboratório de Painéis	Em fase de elaboração de projetos	2022
Edificação do Laboratório de Equideocultura	Em fase de elaboração de projetos	2022

Fonte: Quadro 6 do Relatório Anual de Gestão 2021 da Diretoria de Infraestrutura Setorial Sul.

Este documento foi assinado digitalmente por GIOVANNI DE OLIVEIRA GARCIA.
Para verificar o original visite: https://api.lepisma.ufes.br/arquivos-assinados/358608?tipoArquivo=O

Relação das principais ações promovidas através do contrato de manutenção predial e infraestrutura urbana (2021), possibilitada em virtude do aporte de recursos oriundos da economia em outros contratos de prestação de serviços

Descrição do Serviço
Adequações dos Gabinetes de Professores, localizados no térreo do Prédio Central (Sede, em Alegre)
Adequações em Laboratórios dos Cursos de Engenharia Florestal e de Engenharia Industrial Madeireira no Prédio "H" e no Prédio "L" (Unidade de Jerônimo Monteiro)
Adequações na Casa do Mel (Área Experimental, em Rive)
Adequações na fachada do Prédio Central (Sede, em Alegre)
Adequações nas Cantinas (Sede, em Alegre; e na Unidade de Jerônimo Monteiro)
Adequações nas instalações do Infectário (Área Experimental, em Rive)
Adequações nas instalações do Setor de Manejo e Tratos Culturais (Área Experimental, em Rive)
Adequações no Alojamento e nas Guaritas do Núcleo Local de Segurança (Sede, em Alegre; Áreas Experimentais, em Rive, Jerônimo Monteiro e São José do Calçado)
Adequações no Alojamento Estudantil (Sede, em Alegre)
Adequações no Galpão de Apoio ao Curso de Agronomia (Área Experimental, em Rive)
Adequações no Prédio da Planta Piloto (Área Experimental, em Rive)
Adequações no Setor de Produção Animal / Bovinocultura (Área Experimental, em Rive)
Adequações nos banheiros localizados no térreo da Biblioteca Setorial (Sede, em Alegre)
Reconstrução dos muros derrubados pelas chuvas (Sede, em Alegre; e na Unidade de Jerônimo Monteiro)
Reparo das Casas de Vegetação atingidas pelas chuvas (Sede, em Alegre; Áreas Experimentas, em Rive e em Jerônimo Monteiro
Reparo dos telhados dos Prédios localizados na Unidade de Jerônimo Monteiro, danificados pelas chuvas de granizo
Revitalização da Área Externa, nas Casas de Vegetação (Sede, em Alegre)

*Observação: só foram consideradas as ações realizadas no CCAE ou em ambientes comuns aos dois centros de ensino do Campus de Alegre.

Fonte: Adaptado do Quadro 14 do Relatório Anual de Gestão 2021 da Diretoria de Infraestrutura Setorial Sul.

Este documento foi assinado digitalmente por GIOVANNI DE CARVALHO RONES
Para verificar o original visite: https://api.lepisma.ufes.br/arquivos-assinados/358608?tipoArquivo=O

5 Demonstração Contábil

Os recursos orçamentários e financeiros recebidos pelo CCAE são encaminhados para o Centro pela reitoria da Ufes, os quais são utilizados para manutenção do *Campus*, sendo realizados os empenhos e pagamentos mediante autorização do ordenador de despesas, Direção do CCAE, em conformidade com as diretrizes estabelecidas pela Ufes para sua utilização. A execução financeira dos recursos do CCAE é feita pela Diretoria de Suporte Administrativo Setorial Sul, subunidade da Pró-reitoria de Administração da Ufes. Atualmente existem duas unidades gestoras responsáveis (UGRs) para a alocação dos recursos do Centro, UGR 158187 (Centro de Ciências Agrárias e Engenharias) e a UGR 151834 (Hospital Veterinário).

No ano de 2021 a coordenação das Áreas Experimentais recebeu recurso orçamentário e financeiro, em separado, no entanto, a criação da UGR específica para a área não foi permitida pela Proplan (documento avulso 23068.017097/2021-43). Sendo assim, os empenhos (NE) ou notas de créditos (NC) realizados utilizaram o código de referência interno MENSIG19FXN - ENSINO – FAZENDA EXPERIMENTAL alinhados a UGR 158187. Desta forma foi possível realizar o acompanhamento gerencial dos recursos orçamentários alocados para a unidade tanto de custeio quanto capital.

Os recursos orçamentários e financeiros recebidos da Administração Central para a UGR 153050 (Coordenação Administrativa Sul do Espírito Santo) para a aquisição de itens de uso comum como materiais de escritório e expediente (limpeza e higiene), não constam deste relatório.

É importante destacar que ainda há necessidade de melhorarmos o planejamento de demandas pelas unidades, evitando-se o sub ou superdimensionamento e, também, de acharmos uma solução para as demandas de uso comum para melhorias nas condições de ensino. Talvez a criação de uma Comissão de Compras do Centro possa ser uma solução viável.

5.1 Despesas realizadas com Diárias e Passagens

Passagens			
Número de servidores	Departamento	Atividade	Valor
2	DMVET	Banca de Concurso	R$ 3.644,92
Total			**R$ 3.644,92**
Diárias			
Número de servidores	Departamento	Atividade	Valor
2	DMVET	Banca de Concurso	R$ 2.453,90
2	DCFM	Banca de Concurso	R$ 2.196,90
1	DZOO	Evento	R$ 840,24
Total			**R$ 5.491,04**

Fonte: https://www2.scdp.gov.br

Este documento foi assinado digitalmente por GOVSIANE DE CARVALHO RONES
Para verificar o original visite: https://api.lepisma.ufes.br/arquivos-assinados/358608?tipoArquivo=O

5.2 Despesas realizadas com Transportes

Devido a uma inconsistência no Sistema de Informação para o Ensino (SIE), a qual, segundo a Superintendência de Tecnologia da Informação (STI), está sendo corrigida, não foi possível extrair os dados relativos aos deslocamentos, e seus custos, exclusivos do CCAE, mas apenas os dados gerais das despesas com transporte do Campus de Alegre. Sendo assim, no ano de 2021, foram realizados um total de 1345 deslocamentos, sendo percorridos 95.178 quilômetros. O valor total gasto, incluindo todas as unidades, foi de R$ 61.613,14 em combustível e R$ 69.983,67 com a manutenção da frota de veículos.
É importante destacar que existem ainda despesas realizadas com combustível para os tratores e máquinas agrícolas para atender as áreas experimentais e que não aparecem no relatório do SIE.

5.3. Despesas realizadas com Custeio e Capital

Despesas empenhadas com custeio no ano de 2021, excluindo-se a unidade Hospital Veterinário:

Descrição	Rubrica	Valor
Auxílio Financeiro a Estudantes	339018	R$ 4.540,00
Material de Consumo	339030	R$ 258.765,63
Outros serviços de terceiros – Pessoa Jurídica	339039	R$ 4.623,11
Equipamentos e material permanente	449052	R$ 799.237,32
TOTAL		**R$ 1.067.166,06**

Fonte: SIAFI (https://siafi.tesouro.gov.br)

Despesas realizadas por modalidade de compra e por elemento de despesa em 2021, excluindo-se a unidade Hospital Veterinário.

Modalidade da aquisição	Rubrica/elemento de despesa	Subitem		Valor
Dispensa de licitação	339030 Material de consumo	7	Gêneros de alimentação	R$ 1.332,89
		18	Materiais e medicamentos p/ uso veterinário	R$ 2.710,80
		19	Material de acondicionamento e embalagem	R$ 15.736,05
		21	Material de copa e cozinha	R$ 34,08
		25	Material p/ manutenção de bens moveis	R$ 1.560,00
		39	Material p/ manutenção de veículos	R$ 8.341,00
		11	Material químico	R$ 822,00
		31	Sementes, mudas de plantas	R$ 6.320,00

Este documento foi assinado digitalmente por GOUVANNE DE CARVALHO RONES
Para verificar o original visite: https://api.lepisma.ufes.br/arquivos-assinados/358608?tipoArquivo=O

			e insumos	
	339039 Outros serviços de terceiros – pessoa jurídica	17	Manut. e conserv. de máquinas e equipamentos	R$ 2.800,00
		19	Manutenção e conserv. de veículos	R$ 1.300,00
		5	Serviços técnicos profissionais	R$ 523,11
	449052 Equipamentos e material permanente	42	Mobiliário em geral	R$ 7.985,88
	SUBTOTAL			**R$ 49.465,81**
Inexigibilidade	339030 Material de consumo	35	Material laboratorial	R$ 3.990,00
	SUBTOTAL			**R$ 3.990,00**
Não se aplica	339018 Auxílio financeiro a estudantes	1	Bolsas de estudo no país	R$ 4.540,00
	SUBTOTAL			**R$ 4.540,00**
Pregão	339030 Material de consumo	16	Material de expediente	R$ 4.652,00
		28	Material de proteção e segurança	R$ 4.772,75
		26	Material elétrico e eletrônico	R$ 3.035,35
		9	Material farmacológico	R$ 195,67
		36	Material hospitalar	R$ 6.341,35
		35	Material laboratorial	R$ 14.386,18
		24	Material p/ manut.de bens imóveis/instalações	R$ 21.718,99
		25	Material p/ manutenção de bens moveis	R$ 3.169,00
		11	Material químico	R$ 26.790,06
		31	Sementes, mudas de plantas e insumos	R$ 32.756,00
		34	Sobressal. Maq. e motores navios e embarcações	R$ 1.515,00
	449052 Equipamentos e material	8	Apar.equip.utens.med.,odont,labor.hospit	R$ 128.962,83
		4	Aparelhos de medição e	R$ 83.526,83

Este documento foi assinado digitalmente por GOUVIANE DE CARVALHO RUIZ
Para verificar o original visite: https://api.lepisma.ufes.br/arquivos-assinados/358608?tipoArquivo=O

	permanente		orientação	
		12	Aparelhos e utensílios domésticos	R$ 122.526,25
		39	Equip. e utensílios hidráulicos e elétricos	R$ 90.054,96
		33	Equipamentos para áudio, vídeo e foto	R$ 100.688.00
		38	maq., ferramentas e utensílios de oficina	R$ 40.146.00
		40	Maquinas e equipamentos agric. e rodoviários	R$ 105.323,08
		34	Maquinas, utensílios e equipamentos diversos)	R$ 81.755,49
		35	Material de tic (permanente)	R$ 36.768,00
		99	Outros materiais permanentes	R$ 1.500,00
	SUBTOTAL			**R$ 1.009.170.25**
TOTAL GERAL				**R$ 1.067,166,06**

Fonte: SIAFI (https://siafi.tesouro.gov.br)

Despesas realizadas em custeio, por unidade solicitante em 2021, excluindo-se o Hospital Veterinário e a Coordenação das Áreas experimentais:

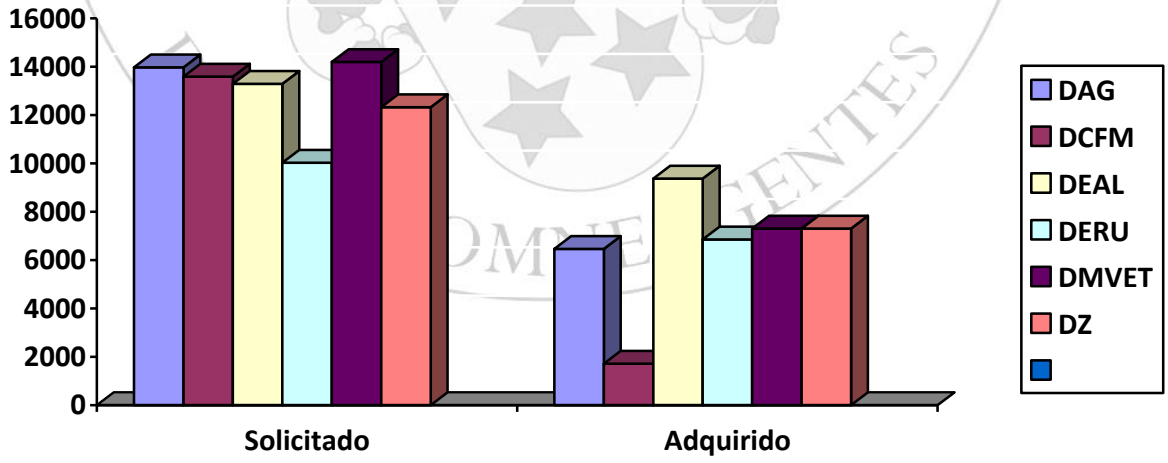

Fonte: SIE (Portal Administrativo – Ufes - https://compras.ufes.br)

Este documento foi assinado digitalmente por GOVSIANE DE CARVALHO RUFES
Para verificar o original visite: https://api.lepisma.ufes.br/arquivos-assinados/358608?tipoArquivo=O

Despesas realizadas em capital, por unidade solicitante em 2021, excluindo-se o Hospital Veterinário e a Coordenação das Áreas experimentais:

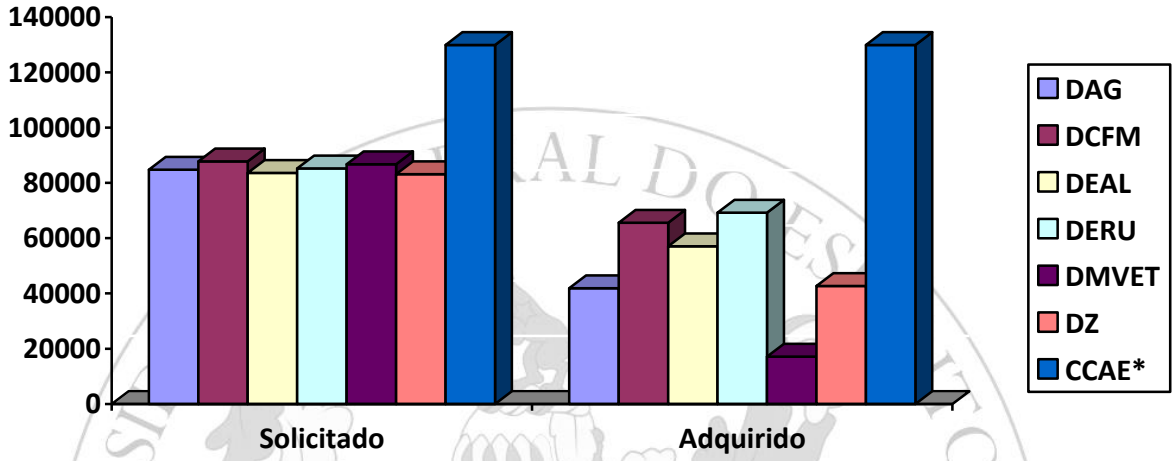

* A aquisição realizada pelo CCAE refere-se às compras de itens comuns: computadores, notebooks, aparelhos de multimídia (datashows) e ar condicionados (por adesão em atas de SRP).
Fonte: SIE (Portal Administrativo – Ufes - https://compras.ufes.br)

Despesas realizadas em custeio e capital pela Coordenação das Áreas experimentais em 2021:

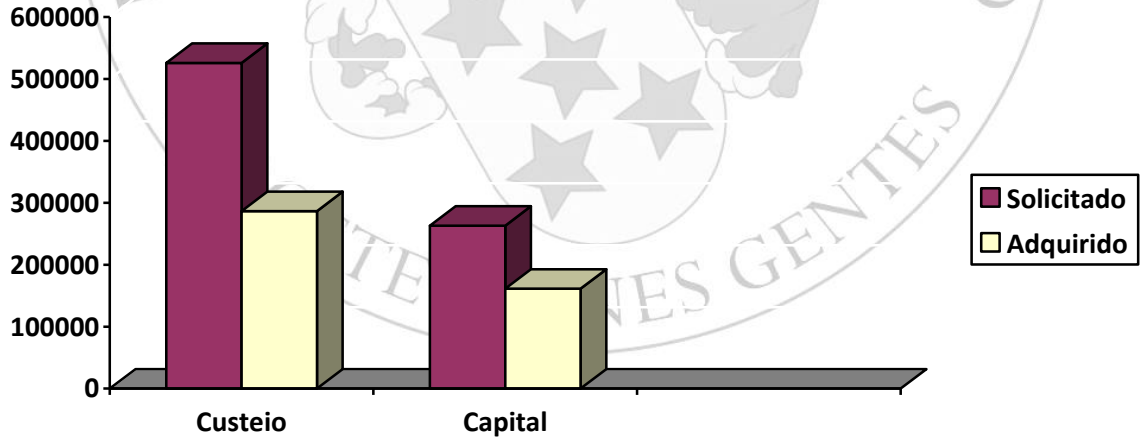

Fonte: SIE (Portal Administrativo – Ufes - https://compras.ufes.br)

Este documento foi assinado digitalmente por GOUVIANE DE CARVALHO RUNES
Para verificar o original visite: https://api.lepisma.ufes.br/arquivos-assinados/358608?tipoArquivo=O

UNIVERSIDADE FEDERAL DO ESPÍRITO SANTO

PROTOCOLO DE ASSINATURA

O documento acima foi assinado digitalmente com senha eletrônica através do Protocolo Web, conforme Portaria UFES nº 1.269 de 30/08/2018, por
GIOVANNI DE OLIVEIRA GARCIA - SIAPE 3573500
Vice-Diretor do Centro de Ciências Agrárias e Engenharias
Centro de Ciências Agrárias e Engenharias - CCAE
Em 10/02/2022 às 14:07

Para verificar as assinaturas e visualizar o documento original acesse o link:
https://api.lepisma.ufes.br/arquivos-assinados/357608?tipoArquivo=O

Este documento foi assinado digitalmente por GIOVANNI DE OLIVEIRA GARCIA
Para verificar o original visite: https://api.lepisma.ufes.br/arquivos-assinados/357608?tipoArquivo=O

UNIVERSIDADE FEDERAL DO ESPÍRITO SANTO

PROTOCOLO DE ASSINATURA

O documento acima foi assinado digitalmente com senha eletrônica através do Protocolo Web, conforme Portaria UFES nº 1.269 de 30/08/2018, por
LOUISIANE DE CARVALHO NUNES - SIAPE 1456019
Diretor do Centro de Ciências Agrárias e Engenharias
Centro de Ciências Agrárias e Engenharias - CCAE
Em 11/02/2022 às 12:53

Para verificar as assinaturas e visualizar o documento original acesse o link:
https://api.lepisma.ufes.br/arquivos-assinados/358403?tipoArquivo=O

Este documento foi assinado digitalmente por LOUISIANE DE CARVALHO NUNES
Para verificar o original visite: https://api.lepisma.ufes.br/arquivos-assinados/358403?tipoArquivo=O